中共岐山县委宣传部
2020年部门决算

保密审查情况：已审查

部门主要负责人审签情况：已审签

目　录

第一部分　部门概况

一、部门主要职责及内设机构

二、部门决算单位构成

三、部门人员情况

第二部分　2020年部门决算情况说明

一、收入支出决算总体情况说明

二、收入决算情况说明

三、支出决算情况说明

四、财政拨款收入支出决算总体情况说明

五、一般公共预算财政拨款支出决算情况说明

（一）财政拨款支出决算总体情况说明

（二）财政拨款支出决算具体情况说明

六、一般公共预算财政拨款基本支出决算情况说明

七、一般公共预算财政拨款“三公”经费及会议费、培训费支出决算情况说明

（一）“三公”经费财政拨款支出决算总体情况说明

（二）“三公”经费财政拨款支出决算具体情况说明

（三）培训费支出情况说明

（四）会议费支出情况说明

八、政府性基金预算财政拨款收入支出情况说明

九、国有资本经营财政拨款收入支出情况说明

十、预算绩效情况说明
（一）预算绩效管理工作开展情况说明
（二）部门决算中项目绩效自评结果
十一、其他重要事项说明
（一）机关运行经费支出情况说明
（二）政府采购支出情况说明
（三）国有资产占用及购置情况说明
第三部分 专业名词解释
第四部分　2020 年部门决算表
一、收入支出决算总表
二、收入决算表
三、支出决算表
四、财政拨款收入支出决算总表
五、一般公共预算财政拨款支出决算表
六、一般公共预算财政拨款基本支出决算表
七、一般公共预算财政拨款“三公”经费及会议费、培训费支出决算表
八、政府性基金预算财政拨款收入支出决算表
九、国有资本经营预算财政拨款支出决算表
十、部门项目绩效目标自评表
十一、部门整体绩效目标自评表

第一部分 部门概况

一、部门主要职责及内设机构

（一）主要职责

（一）负责全县理论武装、思想政治、新闻宣传、精神文明、文学艺术、社会科学、网络管理、文化产业等意识形态方面的工作。

（二）贯彻执行中央和省委有关意识形态方面的方针政策和市委、县委的有关决定，制定我县宣传思想和精神文明建设工作的总体规划、工作任务、工作措施。

（三）宣传贯彻党的路线、方针和政策，负责全县的政治理论学习、教育和宣传，特别是抓好习近平新时代中国特色社会主义思想的学习宣传。

（四）负责引导社会舆论、把握正确导向、指导协调全县新闻工作。

（五）贯彻落实中央和省市关于互联网和信息化工作的方针政策，开展网络宣传和舆论引导工作，引导网站依法办网。

（六）组织、部署全局性的思想政治工作任务，开展调查研究，掌握思想动态，主管全县新闻系统和企事业政工干部的职称评审工作。

（七）安排部署全县精神文明建设工作，指导群众性精神文明创建活动并组织检查评比、命名表彰。

（八）指导、协调全县文化文物、广播电视、出版发行和网络管理、社科理论工作及文学艺术等专业性群众社团工作。

（九）负责全县对外宣传工作，组织对外宣传重大活动，协调并会同有关部门做好来访记者的接待管理工作。

（十）加强宣传文化系统领导班子建设。

（十一）负责全县基层宣传政工干部队伍建设和政工职称评定、管理工作。

（十二）指导、协调县级融媒体建设和发展。

（十三）完成县委和市委宣传部交办的其他工作任务。

（十四）职能转变。根据中央、省、市、县委改革要求，县委宣传部统一管理新闻出版和电影工作，将县文化广电局的新闻出版管理、电影管理职责划入县委宣传部。按照市委宣传部、市编办要求，增加履行调研、指导全县文化产业的培育、发展工作和文化体制改革的职能。

（二）内设机构

县委宣传部内设机构4个，办公室、理论宣传社科组（文联、社科联）、文明创建组（文明办、宣传文化干部管理）、新闻宣传和出版组（新闻办、网信办）。

二、部门决算单位构成

纳入2020年本部门决算编制范围的单位共1个，无二级预算单位：

序号	单位名称
1	中国共产党岐山县委员会宣传部

三、部门人员情况

截止 2020 年底，本部门人员编制 11 人，其中行政编制 11 人、事业编制 0 人；实有人员 11 人，其中行政 10 人、事业 1 人。单位管理的离退休人员 0 人。

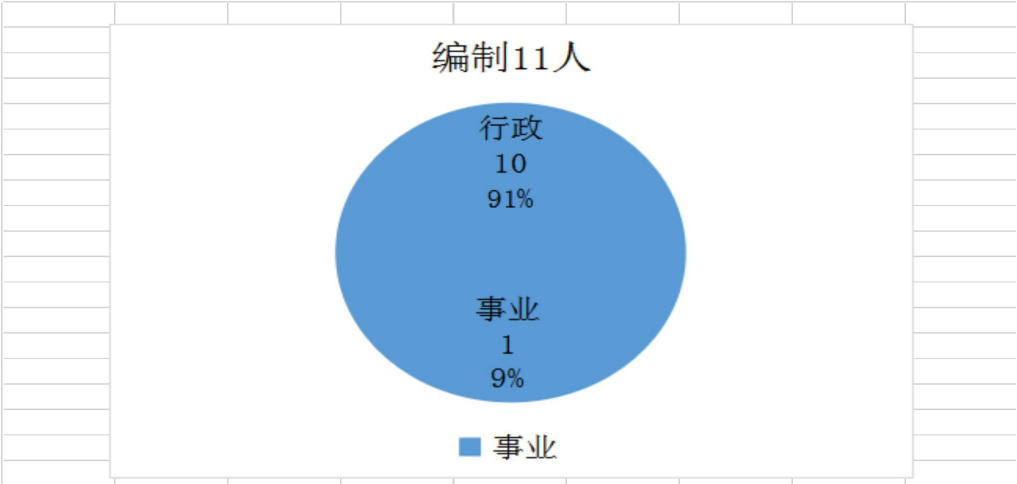

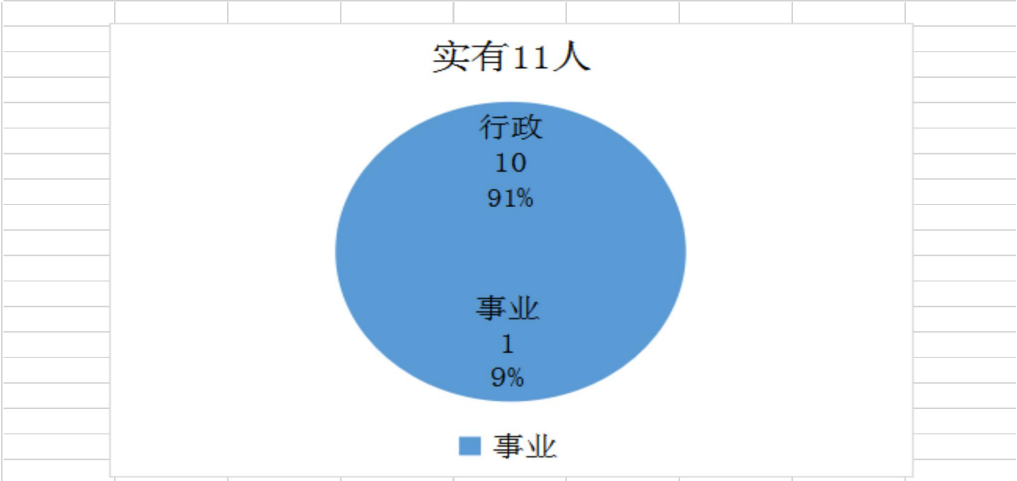

第二部分 2020 年部门决算情况说明

一、收入支出决算总体情况说明

2020 年收入合计 250.75 万元，总体情况及比上年减少 97.7 万元，减少的主要原因是减少了专项开支。

2020 年支出合计 250.75 万元，总体情况及比上年减少 97.7 万元，减少的主要原因是减少了专项开支。

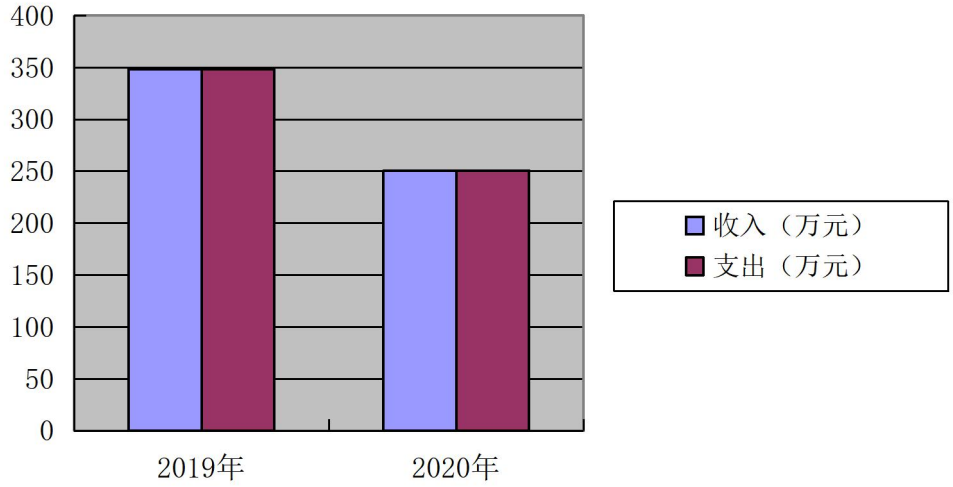

二、收入决算情况说明

2020 年收入合计 250.75 万元，其中：财政拨款收入 250.75 万元，占 100%；事业收入 0 万元，占 0%；经营收入 0 万元，占 0%；其他收入 0 万元，占 0%。

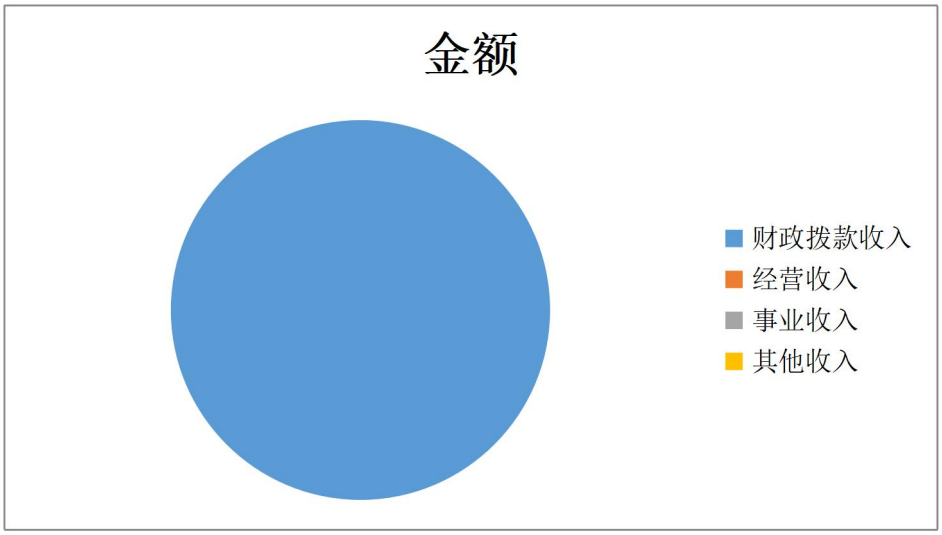

三、支出决算情况说明

2020 年支出合计 250.75 万元，其中：基本支出 148.25 万元，占 59.7%；项目支出 102.5 万元，占 40.3%；经营支出 0 万元，占 0%。

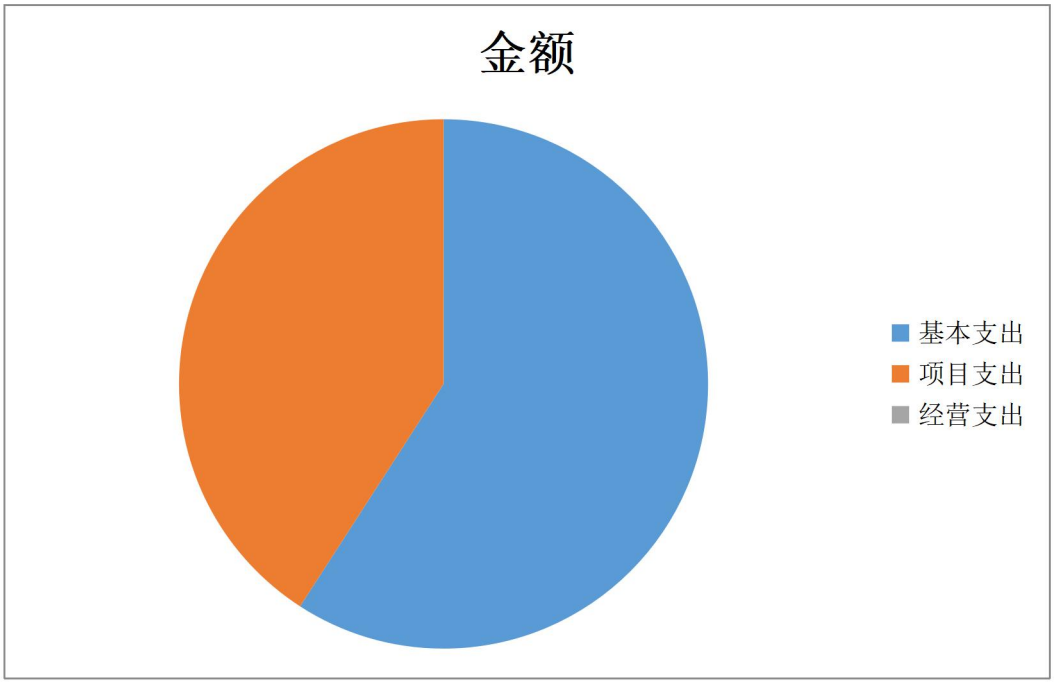

四、财政拨款收入支出决算总体情况说明

2020 年财政拨款收入合计 250.75 万元，总体情况及比上年减少 97.7 万元，减少的主要原因是减少了专项开支。

2020 年财政拨款支出合计 250.75 万元，总体情况及比上年减少 97.7 万元，减少的主要原因是减少了专项开支。

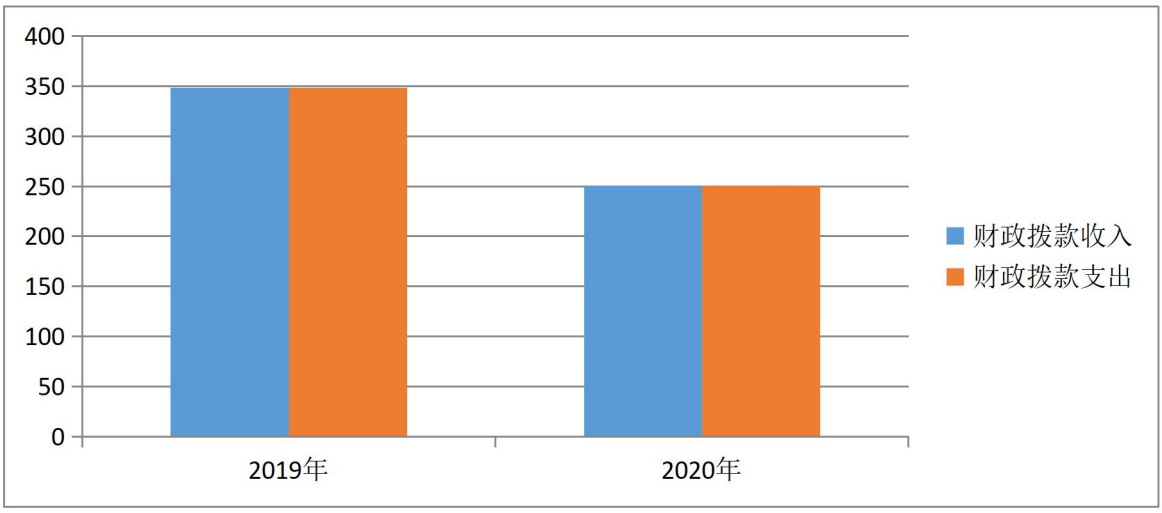

五、一般公共预算财政拨款支出决算情况说明

（一）财政拨款支出决算总体情况说明。

2020 年财政拨款支出 248.25 万元，占本年支出合计的 100%。与上年相比，财政拨款支出减少 97.7 万元，减少的主要原因是减少了专项开支。

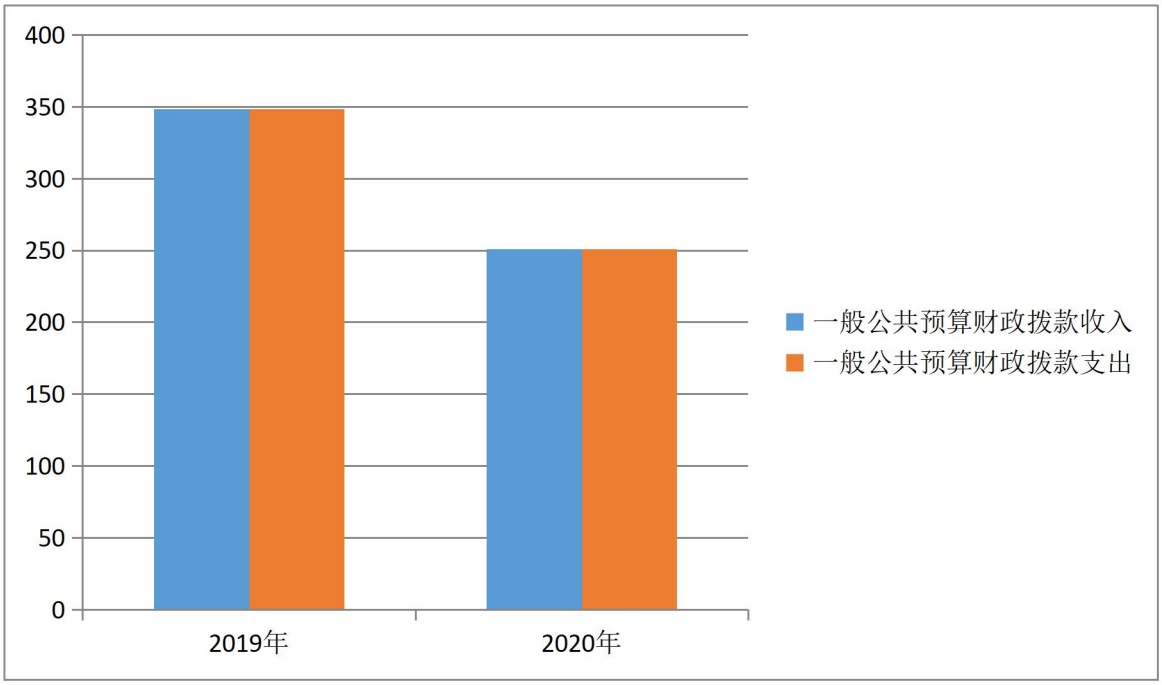

（二）财政拨款支出决算具体情况说明。

2020 年财政拨款支出年初预算为 248.25 万元，支出决算为 250.75 万元，完成年初预算的 100%。按照政府功能分类科目，其中：

1.一般公共服务支出（类）宣传事务（款）行政运行（项）。年初预算调整为 128.84 万元，支出决算为 128.84 万元，完成年初预算的 100%，决算数与预算数持平。

2.一般公共服务支出(类)宣传事务(款)其他宣传事务(项)。年初预算调整为 119.41 万元，支出决算为 119.41 万元，完成年初预算的 100%，决算数与预算数持平。

六、一般公共预算财政拨款基本支出决算情况说明

2020 年一般公共预算财政拨款基本支出 148.25 万元，包括：人员经费支出 116.31 万元和公用经费支出 31.94 万元。

人员经费116.31万元，主要包括基本工资40.16万元，津补贴37.37万元。奖金13.57万元，养老保险缴费15.26万元，职业年金缴费4.10万元，住房公积金缴费5.84万元。

公用经费31.94万元，主要包括办公费5.64万元，印刷费0.37万元，水费1.13万元，电费2.66万元，邮电费1.97万元，差旅费4.49万元，维修（护）费0.67万元，会议费0.44万元，公务接待费0.27万元，公务用车运行维护费1.79万元，其他交通费用6.46万元，其他商品和服务支出6.05万元。

七、一般公共预算财政拨款“三公”经费及会议费、培训费支出决算情况说明

（一）“三公”经费财政拨款支出决算总体情况说明。

2020年“三公”经费财政拨款支出预算为4.5万元，支出决算为2.07万元，完成预算的46%。决算数较预算数减少2.43万元，主要原因是从严控制“三公”经费支出。

（二）“三公”经费财政拨款支出决算具体情况说明。

2020年“三公”经费财政拨款支出决算中，因公出国（境）费支出决算0万元，占0%；公务用车购置费支出0万元，占0%；公务用车运行维护费支出决算1.79万元，占86.47%；公务接待费支出决算0.27万元，占13.53%。具体情况如下：

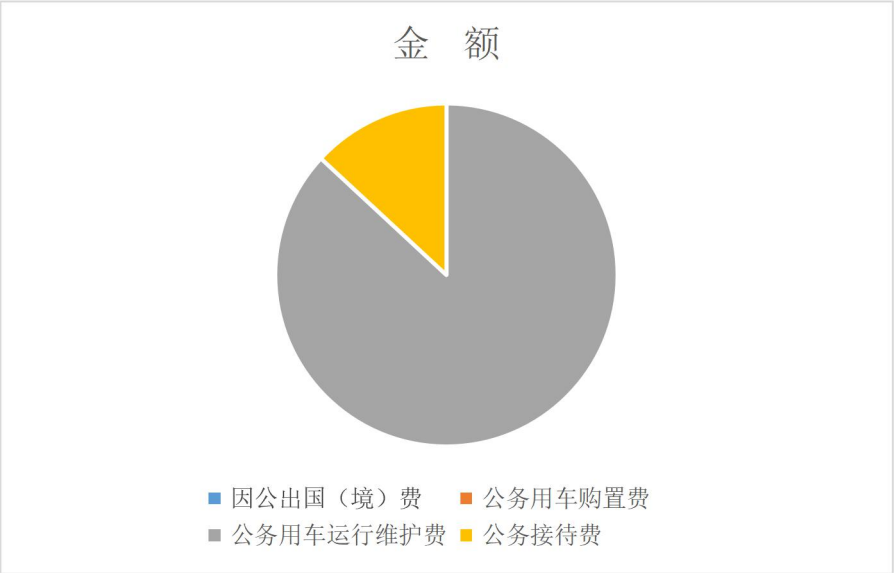

1.因公出国（境）支出情况说明。

2020年因公出国（境）团组0个，0人次，预算为0万元，支出决算为0万元。

2.公务用车购置费用支出情况说明。

2020年购置车辆0台。

3.公务用车运行维护费用支出情况说明。

2020年公务用车运行维护费预算为4万元，支出决算为1.79万元，完成预算的44.75%，决算数较预算数减少2.21万元，主要原因是从严控制公务用车使用。

4.公务接待费支出情况说明。

2020年公务接待2批次，26人次。2020年公务接待预算为0.5万元，支出决算为0.27万元，完成预算的54%，决算数较预算数减少0.23万元，主要原因是从严控制公务接待。

（三）培训费支出情况说明。

2020年培训费预算为0万元，支出决算为0万元。

（四）会议费支出情况说明。

2020年会议费预算为0万元，支出决算为0.44万元决算数较预算数增加0.44万元，主要原因是上级安排会议。

八、政府性基金预算财政拨款收入支出情况说明

2020年政府性基金预算财政拨款上年结转结余0万元，本年收入2.5万元，本年支出2.5万元，年末结转结余0万元。

九、国有资本经营财政拨款收入支出情况说明

本部门无国有资本经营决算拨款收支

十、预算绩效情况说明

（一）预算绩效管理工作开展情况说明。

根据预算绩效管理要求，本部门组织对 2020年一般公共预算项目支出全面开展绩效自评，其中，一级项目2个，共涉及资金102.5万元，占一般公共预算项目支出总额的40.88%。本部门无政府性基金预算项目。

（二）部门决算中项目绩效自评结果。

1.宣传事务项目绩效自评综述：根据年初设定的绩效目标，项目自评得分80分。项目全年预算数100万元，执行数100万元，完成预算的100%。主要产出和效果：通过项目实施在主流媒体宣传岐山经济发展和重点工作。

2. 国家电影事业发展专项资金安排的支出项目绩效自评综述：根据年初设定的绩效目标，项目自评得分80分。项目全年预算数

2.5万元，执行数2.5万元，完成预算的100%。主要产出和效果：通过项目实施鼓励电影院发展。

（三）部门决算整体绩效自评结果

与年初预算绩效目标表对应，对本部门全年决算整体绩效自评，包含本部门基本和项目决算自评合格。

十一、其他重要事项说明

（一）机关运行经费支出情况说明。

2020年机关运行经费预算为31.94万元，支出决算为31.94万元，完成预算的100%。

（二）政府采购支出情况说明。

本部门2020年无政府采购支出

（三）国有资产占用及购置情况说明。

截至2020年末，本部门机关及所属单位共有车辆2辆；单价50万元以上的通用设备0台（套）；单价100万元以上的专用设备0台（套）。2020年当年购置车辆0辆；购置单价50万元以上的通用设备0台（套）；购置单价100万元以上的专用设备0台（套）。

第三部分 专业名词解释

1.基本支出：指为保障机构正常运转、完成日常工作任务而发生的各项支出。

2.项目支出：指单位为完成特定的行政工作任务或事业发展目标所发生的各项支出。

3.“三公”经费：指部门使用一般公共预算财政拨款安排的

因公出国（境）费、公务用车购置及运行费和公务接待费支出。

4.财政拨款收入：指本级财政当年拨付的资金。

第四部分 2020年度部门决算公开表

序号	内容	是否空表	表格为空的理由
表1	收入支出决算总表	否	
表2	收入决算表	否	
表3	支出决算表	否	
表4	财政拨款收入支出决算总表	否	
表5	一般公共预算财政拨款支出决算表（按功能分类科目）	否	
表6	一般公共预算财政拨款基本支出决算表 （按经济分类科目）	否	
表7	一般公共预算财政拨款“三公”经费及会议费、培训费支出决算表	否	
表8	政府性基金预算财政拨款收入支出决算表	否	
表9	国有资本经营预算财政拨款支出决算表	是	不涉及
表10	部门项目绩效目标自评表	否	
表11	部门整体绩效目标自评表	否	